Anul al 58-lea
10 Pagini

EXEMPLARUL { În România 8 lei / În străinătate 6 lei
Taxa poştală plătită în numerar conform aprobării Dir. G.le P. T. T. Nr. 24.464/939

Nr. 103 Joi 17 Aprilie 1941
10 Pagini

BIBLIOTECA CENTRALĂ „ASOCIAŢIUNII" SIBIIU

ABONAMENTE IN ŢARA Lei 200 pe 3 luni Lei 380 pe 6 luni. Lei 750 pe 12 luni. O lună Lei 80 In străinătate în raport cu tariful poştal şi valuta

UNIVERSUL

ABONAMENTE IN ŢARA pe un an la UNIVERSUL COPIILOR ZIARUL CĂLĂTORIILOR, VESELIA, RADIO UNIV. şi UNIV. LITERAR câte 220 lei UNIV.-SPORT 500 lei

Fondator: LUIGI CAZZAVILLAN
Proprietar: „UNIVERSUL" S. A.
Inscris sub Nr. 160 Trib. Ilfov

CELE DIN URMA ŞTIRI DIN LUMEA INTREAGA, TELEGRAFICE ŞI TELEFONICE
REDACŢIA ŞI ADMINISTRAŢIA: BUCUREŞTI, STR. BREZOIANU No. 23-25
CENTRALA TELEFONICA A ZIARULUI: 3.30.10: SECRETARIATUL DE REDACŢIE: 3.30.15

DIRECTOR ŞI ADMINISTRATOR DELEGAT STELIAN POPESCU

Indiferentismul religios

Ne aflăm în Săptămâna patimilor Mântuitorului, când bunii creştini se pregătesc sufleteşte, prin post şi rugăciune, pentru marea sărbătoare a Invierii.

Religia, care determină legăturile omului cu puterea divină, de care se simte dependent, e un adânc sentiment care face parte din tainele sufletului uman. La cele mai rudimentare popoare, sentimentul religios a existat sub o formă sau alta, fie că adorau pietrele, soarele, fulgerul sau felurite zeităţi, cioplite în piatră, fie că în cursul istoriei, graţie civilizaţiei, unele popoare s'au ridicat până la recunoaşterea Dumnezeului unic, ca forţă stăpânitoare a Cerului şi pământului.

In antichitate, filozofii acordau mare însemnătate religiei. Palton spune, că „necunoştinţa lui Dumnezeu este pentru state cea mai mare nenorocire, şi cine răstoarnă religia, răstoarnă fundamentul întregei societăţi umane", iar Xenofon scrie într'una din cărţile sale, că „oraşele cele mai devotate cultului divin, au fost cele mai durabile şi cele mai înţelepte". In epoca raţionalismului, Voltaire, cu spiritul său ascuţit, recunoaşte religiei un rol important în viaţa societăţii când spune: „Oamenii întotdeauna au trebuinţă de un frâu şi în toate locurile unde există o societate religiunea e necesară, căci dacă legile civile sunt un frâu pentru crimele dovedite, apoi religiunea e un frâu pentru crimele nedovedite".

Creştinismul, care a dat omului o concepţie de viaţă superioară, prin morala ce se desprinde din învăţătura Mântuitorului, a devenit religiunea adoptată de majoritatea popoarelor civilizate. A trăi însă o viaţă creştinească înseamnă să nu uiţi nici o clipă poruncile Evangheliei. Indiferenţa religioasă care cuprinde însă pe unii oameni, în anumite epoci, aduce după sine o slăbire a sentimentului moral, o înăsprire a raporturilor dintre oameni, o întoarcere la egoism şi materialism, în care fiinţa umană nu poate să-şi găsească mulţumirea sufletească.

Săptămâna aceasta, premergătoare zilei celei mari şi luminate a Invierii Domnului, trebue să fie pentru toţi creştinii prilej de împăcare cu Dumnezeu, de înţelegere şi iubire între ei. Scuturând indiferentismul religios în care au căzut cei sceptici, să se pătrundă în aceste zile grele de învăţătura blândului Iisus, care s'a jertfit din iubire pentru omenire.

Apelul pe care l-a făcut I. P. S. Mitropolit al Ardealului, la începutul acestei săptămâni, către toţi fiii Bisericei noastre, are un adânc înţeles creştinesc.

„Săptămâna aceasta, a spus I. P. Sa, să fie săptămâna împăcării dintre voi. Să iertati din inimă unul altuia tot ce v'aţi fi greşit cu voe şi fără de voe, cu ştiinţă şi neştiinţă. Să vă întindeţi unul altuia mâna iertătoare şi împăciuitoare. Cei ce s'au certat şi nu mai vorbesc într'olaltă; cei ce s'au învrăjbit unii cu alţii din pricina invidiilor şi a tulburărilor politice; cei ce poartă procese pe la judecătorii pentru oricare pricină şi se duşmănesc cu uitare de Dumnezeu, — să se împace".

Preoţii sunt îndemnaţi de Inaltul Ierarh al Bisericii să depună toate râvna ca în locul vrajbei şi duşmăniei, pizmei şi răutătei dintre oameni, fie la sate, fie la oraşe, să între pacea cea binefăcătoare, dragostea cea iertătoare şi bună înţelegere.

Aceasta este porunca Bisericii pe care trebue s'o urmeze în aceste zile îndurerate, pline de griji şi de primejdii toţi fiii neamului.

O inştiinţare pentru persoanele cari au făcut cereri de repatrieri din Basarabia şi Bucovina de Nord

COMUNICAT

Primim următorul comunicat:

S'a constatat că multe din persoanele cari au făcut cereri de repatrieri din Basarabia şi Bucovina de Nord, nu au depus încă la ministerul de interne, declaraţia de rudenie cu cel căruia i s'a cerut repatrierea.

Se aduce la cunoştinţa celor interesaţi, să depună cât mai neîntârziat, prin poştă sau direct la ministerul afacerilor interne — biroul repatrierilor — declaraţia de rudenie cu persoanele cerute să vină în ţară, aceasta indiferent de cererea de repatriere făcută anterior; numai astfel vor putea fi trecuţi pe tabloul respectiv

IN CORPUL ZIARULUI:

RĂSPUNSUL D-LUI GENERAL ANTONESCU LA O SCRISOARE A LUI HORIA SIMA

CAPITALA BOSNIEI

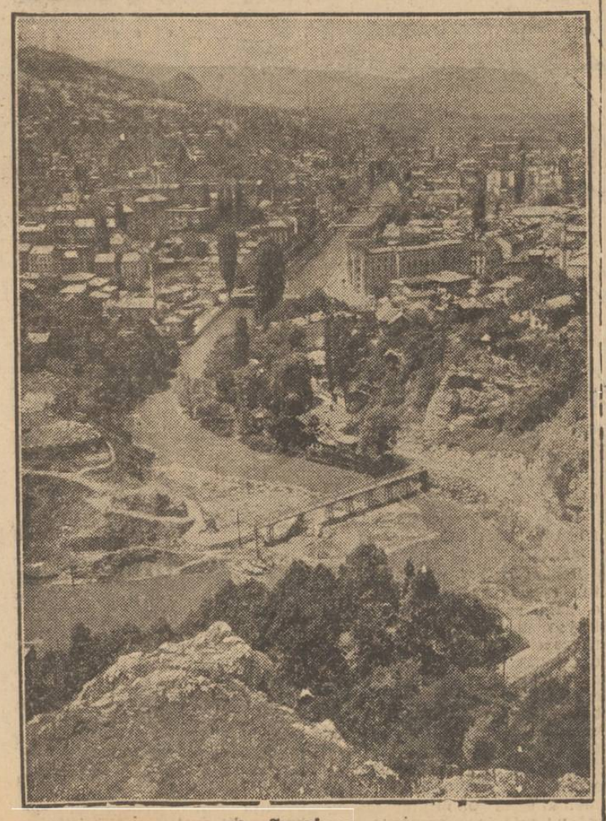

Sarajevo

SITUAŢIA PE TEATRELE DE RĂZBOI

Operaţiunile militare din Iugoslavia, Grecia şi Africa de nord

de R. SEIŞANU

Situaţia aproximativă a frontului pe ziua de eri

După ocuparea Belgradului, fără lupte, de către trupele germane din armata comandată de generalul von Kleist, grupul de divizii iugoslave din zona Capitalei s'a retras către vest şi sud-vest în direcţiile Şabaţ—Mitroviţa pe linia Savei şi Lozniţa, pe linia Drina.

Mai la sud alt grup de divizii iugoslave ocupă o linie între înălţimile din jurul oraşului Kragujevaţ, valea Şumadia şi Kruşevaţ, pe care opun încă rezistenţă. Kragujevaţ a fost vechea capitală a Serbiei dela 1818—1857 şi arsenalul militar al acestei ţări.

In sectorul de nord-vest al Iugoslaviei trupele germane au trecut râul Sava în mai multe puncte; iar coloane din armata a II-a italiană, care s'au coborât de-alungul zonei litorale a Adriaticei, au ajuns la Gospici şi caută să stabilească legătura cu trupele din Zara, care au ocupat localitatea Knin din Dalmaţia, ce are legătură de cale ferată cu porturile Sebenik (Sebenico) şi Split (Spalato). Notăm că după tratatul de pace dela Paris, Italiei i s'a atribuit portul Zara de pe coasta Dalmaţiei cu un mic hinterland.

Comunicatul marelui cartier general italian spune că trupele din garnizoana Zarei au întâmpinat o puternică rezistenţă.

Cu prilejul ocupării unei părţi din zona litoralului Adriaticei iugoslave, detaşamente italiene au luat în posesiune insulele din vecinătate: Gestrungo, Eso, Raviane şi Punta Dura.

Cum Iugoslavia a avut toate frontierele sale vulnerabile şi apărarea lor, în raport cu posibilităţile sale militare a fost dela începutul ostilităţilor defectuoasă, căci armata sa n'a putut beneficia de iniţiativă, de rapiditatea deplasării forţelor în vederea manevrei impusă de cerinţele strategice şi tactice, ea a pierdut, sub presiunea acţiunei ofensive germane şi intervenţia armatei italiene, câteva centre de populaţie şi chei strategice importante: Skoplje, pe valea Vardarului, în Macedonia; Niş, pe valea Nişavei; Ljubljana, Zagreb cu valea Savei din Croaţia şi Belgradul.

Forţele disponibile ale armatei iugoslave dela nord se concentrează acum în spaţiul cel cuprinde Bosnia, Herţegovina, Dalmaţia, Muntenegru şi zona frontierei de nord a Albaniei ,unde va căuta să profite de elementele geografice speciale ale acestui ţinut, care prezintă oarecari avantagii pentru organizarea unei rezistenţe.

Ţinutul Bosniei şi al Herţegovinei, în forma unui trapez şi care ocupă o suprafaţă de 42.000 kmp. ,prezintă un aspect fizic foarte variat şi accidentat.

Pe când în nordul Bosniei — regiunea cuprinsă între râul Sava şi Serajevo — masivele muntoase principale cu ramificaţiile lor au un aspect obicinuit prin regularitatea lor; la est şi sud de Serajevo se întind platouri accidentate — numite în limba slavă planina — despărţite între ele prin scobituri adânci şi strâmte, cu pante abrupte, prin care curg în diferite direcţii râuri numeroase în formă de torenţi.

Aşa că pe când regiunea de

(Continuare în pag. 2-a)

Declaraţiile d-lui de Valera la a 25-a aniversare a revoluţiei irlandeze

New York, 14 (Rador). — *Corespondentul agenţiei „DNB" comunică:*

Associated Press *anunţă că d. De Valera a declarat, în cursul unui discurs la radio, cu ocazia celei de a 25-a aniversare a revoluţiei irlandeze, că organizarea şi instruirea oamenilor în diferite servicii ar trebui să fie terminate, în cazul unui atac asupra Irlandei.*

El a făcut dese aluzii asupra primejdiilor, care pândesc patria.

D. general Gh. Băgulescu a sosit la Tokio

Tokio, 14 (Rador). — Noul ministru al României la Tokio, generalul Gheorghe Băgulescu, a sosit astăzi, însoţit de noul ataşat comercial al României.

Generalul Băgulescu a mai fost la Tokio din 1935 până în 1939, în calitate de ataşat militar.

A 500-a alarmă aeriană la Malta

Stockholm 14 (Rador). — *Corespondentul agenţiei D. N. B. retransmite o informaţie REUTER din care rezultă că Malta a avut Duminică a 500-a alarmă aeriană dela isbucnirea războiului.*

*

Berlin, 14 (Rador). — **Următoarele amănunte au fost aduse la cunoştinţa agenţiei „D. N. B", cu privire la atacurile efectuate în noaptea de 14 Aprilie, asupra a două aerodromuri şi a instalaţiilor portului Valetta, de către avioane de luptă germane: puţin timp după miezul nopţii, avioane de luptă şi în picaj au atacat aerodromurile Venezzia şi Locca precum şi portul Valetta. Bombe de calibru mijlociu şi bombe de calibru mare au atins în portul Valetta importante instalaţiuni de îmbarcare, în timp ce pe cele două aerodromuri au fost atinse construcţiuni şi instalaţiuni technice, precum şi boxe pentru avioane.**

Guvernul englez a cerut la Washington instituirea cenzurii presei

New York, 14 (Rador). — *Corespondentul agenţiei „Stefani" transmite:*

Se află din Washington că la Casa Albă a sosit o cerere din partea Angliei prin care autorităţile nord-americane sunt rugate să împiedece difuzarea prin radio sau prin ziare a ştirilor şi informaţiilor defavorabile intereselor britanice.

Cu alte cuvinte, guvernul din Londra cere guvernului din Washington să institue o cenzură preventivă.

Cererea engleză este, evident, motivată prin preocuparea ca nu cumva divul area înfrângerilor britanice să poată influenţa pe cetăţenii nord-americani contra intervenţiei în război.

In cercurile ziaristice nord-americane se subliniază că la începutul conflictului o cerere analoagă a fost adresată de guvernul englez Dominioanelor, cari au acceptat-o.

NOUL ŞEF AL MARELUI STAT MAJOR ITALIAN

Generalul de corp de armată Mario Roatta, care reprezintă una din cele mai frumoase figuri de soldat pe care le are azi Italia, posedă mai multe decoraţii pentru acte de bravură săvârşite atât în timpul războiului din 1915—1918, cât şi în războiul din Spania, unde a fost rănit în lupte.

O notă italiană remisă la Washington

New York, 14 (Rador). — **Corespondentul agenţiei D. N. B. transmite:**

Ambasadorul Italiei a remis la departamentul de stat o nouă notă în legătură cu sechestrarea vaselor italiene.

Asupra conţinutului notei nu se dau preciziuni.

Statele-Unite şi pactul ruso-japonez

Declaraţiile d-lui Cordell Hull

Washington, 14 (Rador). — Corespondentul agenţiei „Havas" transmite:

In cursul unei conferinţe de presă, d. Cordell Hull, secretarul departamentului de stat, comentând pactul ruso-japonez, a spus următoarele:

„Semnificaţia pactului acestuia de neutralitate, aşa cum a fost publicat în presă, ar putea constitui o surpriză. Acordul pare a oglindi situaţia care de fapt exista între cele două ţări, de câtăva vreme. Deacea el nu cauzează nici o surpriză, deşi nu se ştia că ambele guverne vor cădea de acord pentru a exprima prin scris această neutralitate.

Politica guvernului nostru rămâne, natural, neschimbată.

Apoi, d. Cordell Hull a răspuns în mod negativ unui ziarist care a întrebat dacă guvernul Statelor Unite are în vedere rechiziţionarea vaselor statelor baltice şi a vaselor franceze. D-sa a adăogat că rechiziţionarea vaselor franceze nu a fost niciodată discutată.

Trupele italiene au reocupat Coriţa

Roma, 14 (Rador). — **Trimisul special al agenţiei „Stefani" transmite de pe zona de operaţiuni din Albania:**

Trupele armatei a IX-a italiene au reocupat oraşul Coriţa şi zona înconjurătoare

Numeroşi prizonieri sârbi capturaţi de germani

Berlin, 14 (Rador). — **In luptele din sudul Serbiei, trupele germane au capturat numeroşi prizonieri şi o foarte mare cantitate de război.**

Astfel, în timpul unui singur atac dat de o singură unitate germană s'au capturat un general, zece ofiţeri şi 7.000 soldaţi sârbi.

Berlin, 14 (Rador). — **Se anunţă din isvor autorizat, că în cursul luptelor din Croaţia, 10.000 de soldaţi sârbi din divizia „Murska", precum şi statul major al acestei divizii, au fost luaţi prizonieri de un singur escadron de recunoaştere.**

Corpul expediţionar englez părăseşte Grecia

Berlin, 14 (Rador). — **După ştiri din sursă militară germană sosite la Berlin din Grecia Luni seară, corpul expediţionar englez în Grecia a şi început să se îmbarce în numeroase puncte depe coasta greacă.**

Este semnificativ de constatat că aceste îmbarcări nu se efectuează numai în porturi, căci englezii — aşa cum au făcut şi la Dunkerque — se suie, departe de orice port, pe vasele de transport goale, concentrate de mai multe zile în apele greceşti.

Distrugerile englezilor la Salonic

Berlin, 14 (Rador). — *Agenţia „DNB" află că englezii au distrus la Salonic mari cantităţi de alimente ,astfel încât aprovizionarea populaţiei este primejdiută.*

In cursul înaintărilor victorioase prin regiunile macedonene, trupele germane au constatat că englezii luaseră cu ei, cu prilejul retragerii lor din oraşele şi din porturile cele mai importante, vase, alimente şi bani.

Macedonenii se felicită din toţ sufletul de intrarea trupelor germane, având în vedere că soldaţii germani au restabilit o situaţie normală la Salonic, ca şi în celelalte regiuni ocupate din Macedonia.

Avioane germane au atacat vasele aflate în porturile elene

Berlin, 14 (Rador). — **Se comunică agenţiei „D. N. B." că avioane de luptă germane au atacat din nou, în noaptea de 13 spre 14 Aprilie, vasele aflate în porturile elene.**

In cursul acestor operaţiuni, un avion Stuka, de construcţia cea mai modernă, a reuşit să avarieze grav un distrugător britanic.

A fost bombardat deasemenea, cu succes, printr'un atac razant, un vas comercial de mare tonaj ancorat în portul Pireu. In urma lovirii vasului cu două bombe de mare calibru, au putut fi observate pete mari de ulei, ce se întindeau repede pe suprafaţa apei.

Alte bombe au căzut în acelaş port asupra instalaţiilor ce servesc la aprovizionarea corpului expediţionar britanic din Grecia.

Un ziar turc despre misiunea trupelor engleze din Grecia

Istanbul, 14 (Rador). — *Corespondentul agenţiei „DNB" comunică:*

Ziarul Ikdam *publică un articol, în care se ocupă de lupta Greciei, şi ajunge la concluzia următoare:*

Trupele engleze din Grecia au misiunea istorică ori să învingă ori să moară pe pământul Greciei, atunci să probeze aceasta imediat: să dea foc vaselor pentru asigurarea retragerii şi să pornească la luptă.

Dacă Anglia plănuieşte un alt Dunkerque în Grecia, atunci şi-a pierdut orice prestigiu.

Dacă Anglia este gata să-şi sacrifice trupele sale pe pământul Greciei, atunci să probeze aceasta imediat: să dea foc vaselor pentru asigurarea retragerii şi să pornească la luptă.

Muntenegrenii cer eliberarea de sub stăpânirea sârbească

Roma, 14 (Rador). — **Agenţia „Stefani" transmite:**

Comitetul pentru eliberarea Muntenegrului, constituit la Tirana, a trimis Ducelui o călduroasă telegramă în care cere eliberarea muntenegrenilor subjugaţi fără niciun drept de către sârbi.

In telegramă se precizează că muntenegrenii sunt gata de orice jertfe pentru a-şi dobândi libertatea.

Trupele ungare au ocupat teritoriul dintre Dunăre şi Tisa

Budapesta, 14 (Rador). — Un comunicat ungar anunţă că trupele maghiare au terminat cu ocuparea teritoriului dintre Dunăre şi Tisa.

Bande de comitagii sârbi continuă în unele locuri atacurile împotriva trupelor ungare şi a populaţiei germane şi ungare.